朝鮮日報
朝刊
本紙朝夕刊十二面

社說

產金增產策

割增金制度에 對하여

一

政府는 產金增產策으로 增產金買上價格割增制度를 十一日부터 實施하엿다. 產金事業의 採算이 맛지안코 海外市勢에 比하여 대단히 低廉하엿으므로 產金買上價引上要望이 當局으로 내려온지 오래된 이때에 잇서서 產金獎勵補助의 性質을 띠인 割增制度가 생긴것은 業界를 爲하여 產金政策을 爲하여 비록 晩時之歎이 잇고 實際運用에 잇서서 疑點이 不無하지만 우선 업는것보다는 낫다는 結論을 내릴수가 잇다. 一律的으로 退藏金이거나 新產金이거나 買上價를 引上하려면 여러가지 難點이 잇슴을 否認하는 者 아니나 너무나 技巧的이오 運用上 不便이 豫想되는 割增金制度에는 얼른 全幅的 贊意를 表키어려운點이 잇다.

二

첫째 新制度의 效果에 잇서 大藏大臣이 定한 一定比率의 增產이란 무엇인지 追後發表를 보아야 알일이거니와 얼마를 增產하여야 一瓦當 二圓의 割增金을 바들지 想像컨대 米國買上價보다 匁當四圓의 割高되는 新制度의 恩澤을 입을 增產金의 分量은 대단히 少量에 止치안을가한다. 그러라면 業者의 採算이 果然 얼마나 有利케될가가 疑問이오 割增金을 밧기爲하여 山挾鑛에만 集中케되는 結果는 全體的으로 產金量을 減縮시킬 憂慮도 생각된다. 뿐만아니라 實際運用에 잇서서 一旦내준 割增金을 다시 收合해서 增產한 鑛業者에게 分配하는 規定은 技術上 자못 複雜하고 業者의 資利에 相副케되기 힘들지안을가. 運用에 格別히 注意하여 產金國策에 有效適切키를 바란다.

小運送統制

計算機關을 新設하라

一

懸案이던 朝鮮 小運送業令은 九日에 公布되어 明年一月十五日부터 實施케되엇다. 十年前 朝鮮에 所謂 運合이란것으로 波瀾曲折이 不絕하엿고 一時는 社會問題로 되엇다가 結局 現朝鮮運送會社의 創立을 보게되고 爾來運合에 參加지안흔 三百餘非合同業者가 今日에는 一千五百店을 算하는 多數한 小運送業者의 散在를 보게되어 朝運對群小業者의 對立裡 자조問題를 비저내고 小運送統制가 輿論의 的으로 되어 왓던것이다. 모든 經濟機構가 統制되는데 小運送業만 無統制대로 放任할수업슴은 多言을 不要하는바로서 結局 新法令公布는 오고야말것이 온것이라할수잇고 業界에서도 이미 豫期하엿던것인 만큼 別로 新奇ㅎ이 업다.

二

이 法令에 依하면 現業者는 原則的으로 旣得權을 尊重하여 免許된것으로 認定하나 一年內에 業績其他를 보아 弱少業者는 兼倂其他方法에 依하여 大體으로 整理될것으로 보인다. 만흔 群小業者가 생길것도 豫測되는바이지마는 이는 產業經濟發展上 運送業界의 健全한 發達을 爲하여 不可避의 事象이라 아니할수업다. 다만 整理淘汰가 無理여서 波紋여서 勿論 行되기를 期하여야할것은 勿論이오 業界로서 重大視되는 計算機關統制에 잇서 萬全의 策을 至急講究키를 期待한다. 現在指定運送人인 朝運은 그優越性을 내세지말고 一千五百店의 計算을 調하여 現業者를 覺悟치안는 統制인 朝鮮運送計算會社와 協調 計算機關을 新設하는데 適應해 必要現實을 努力키를 부탁한다.

明年度普通歲入總額 四十億八千萬圓程度

比前年十億圓增收豫想

【東京電話同盟】大藏省에서는 十一日豫算省議에서 明年度의 稅制改革에 伴한 增收見込을 除한 租稅收入其他의 普通歲入의 豫想에 關하여 審議하엿는데 그 結果 明年度豫算에 豫想될 普通歲入總額은 今年度豫算計上額에 比하여 二億七千五百二十三萬二千圓을 增加하여 三十三億五千三百四十萬三千圓에 達할것이 明白하게 되엇다. 그 理由는 戰時產業의 利潤擴大에 依한 所得稅 臨時利得稅等의 自然增收及 支那事變特別稅法의 平年度化에 依한 增收等에 基한것인데 이外에 審議未了의 稅制改革에 依한 增收額은 七億二千萬圓(地方交付金을 除한 純增收額은 五億圓)에 達할 豫定이므로 이를 加算하면 明年度普通歲入豫想額은 實로 四十億八千萬圓의 巨額에 達하게 될것이다. 그런데 稅制改革에 依한 租稅收入은 今年度와 同樣 그 一定割合或은 一定金額을 明年度臨時軍事費特別會計의 財源에 繰入할 豫定이다

◆租稅收入(經常部及臨時部合計)(稅制改革前 單位千圓)
一、十五年度概算豫想額 二、五六五、一七四
一、十四年度豫算計上額 二、二四五、六二
一、差引增收額 三二九、五四六

◆印紙收入
一、十五年度概算豫想額 一〇六、三〇九
一、十四年度豫算計上額 九〇、七三二
一、差引增收額 一五、五七七

◆租稅及印紙收入合計額
一、十五年度概算見積額 二、六七一、四八三
一、十四年度豫算計上額 二、三三六、三六〇
一、差引增收額 三三五、一二三

◆租稅及印紙收入以外의普通歲入
一、十五年度概算豫想額 六八〇、五六〇
一、十四年度豫算計上額 七四〇、四五一
一、差引減收額 五九、八九一

◆租稅印紙收入及租稅外收入總額
一、十五年度概算豫想額 三、三五二、〇四三
一、十四年度豫算計上額 三、〇七六、八一一
一、差引增收額 一七五、二三二

右減收의 主要理由는 十四年度에는 兌換銀行券整理에 依한 國庫收入四千萬圓이 計上되엇던 關係이다

【東京電話同盟】十一月大藏省豫算省議는 午前九時부터 藏相官邸에서 開催되어 內務省所管의 明年度歲入豫想高에 關하여 審議를 하엿는데 內務豫算中 河川, 港灣, 道路等土木豫算은 資材供給關係가 未定이므로 一括留保하고 地方財政補給金에 關하여는 分與稅制度와 不可分이므로 稅制改正의 成案을 엇지못하고 午後四時五十分 散會하엿다 그리고 大藏省으로서는 明年度歲入에 關하여는 第一種所得의 綜合, 產組免稅制改正의 懸案 酒草値上等이 未決이므로 이것도 具體的數字를 엇지못하고 一次豫算査定을 終了하엿스므로 十三日부터 陸海軍豫算及文治豫算中의 留保豫算査定及 各省의 復活折衝을 하는同時에 各特別會計豫算의 査定에 着手할 豫定이다

公債發行 五十億圓突破

【東京電話同盟】明年度歲入豫算의 普通歲入은 稅制改革에 따른 增收額을 除하여 三十三億圓이므로 이를 加算하면 四十億圓의 一般會計豫算만으로도 總額五十億圓을 突破할것이 必然이라고 보이므로 이를 補塡하려고 公債發行額은 今年度豫算同樣 一般會計만으로도 十億圓을 超過하리라 豫想하고잇는데 또 臨時軍事費豫算의 公債發行額도 今年度程度로서 四十億圓에 가까울것이므로 明年度公債發行豫定總額은 約五十億圓을 超過할것으로 豫想되어 普通歲入의 飛躍的激增에도 不拘하고 明年度豫算의 財政比重은 依然히 公債消化의 有無에 달려잇다 公債消化의 前途는 極히 重要視되어 國民貯蓄의 節約國民的意氣의 擴充强化가 一段促進될수박게 업슬것으로 보인다

畑陸相 財界協力要望

【大阪電話同盟】滯阪中의 畑陸相은 十一日午後六時 新大阪호텔에서 關西中部中國四國九州의 各府縣知事 阪神兩各市長 稻畑勝太郞 菊池恭三 村田省藏氏等 官民地方有力者約三百名을 招待 晚餐會를 開催 陸相으로부터 左의 要旨의 人事를하고 協力을 要請하고 食後 食糧燃料問題에 關하여 懇談하엿다

陸相人事要旨

現下의 支那事變은 從來戰史에 經驗하지 못한 武力戰外에 長期且大規模의 建設戰의 展開를 約國民的諸의 擧國的 國家總動員態勢의 整備强化가 一段促進되어 時局에 繼續한 第三國關係의 諸案件의 行政解決等 問題가 잇다 그러나 陸軍으로서는 全責任을 지고 그 處理에 當하려는 決意를 가지고잇다 諸官도 이 特異性을 充分認識하여 堅忍不拔 事變處理의 完遂에 協力해 주기를 要望한다 이제 支那에 新中央政府의 樹立을 보려고하는 事變處理에 一進展을 劃하는것으로 帝國으로서는 百般의 協力援助를 하여야 健全한 發達을 期하여야 한다 그러나 이로써 事變이 急速히 解決하리라고 期待함은 早計로서 蔣政權의 消滅又는 東亞의 新秩序建設에 關하여는 어디까지 帝國自體의 힘을 信賴하여 스스로 新秩序의 길을 열어 解決을 期함이 當然하다 諸官은 新政權에 協力하여 事變處理의 關係를 明確히 認識하여 協力하여 주기를 期待한다 帝國을 中心으로한 國際環境은 依然樂觀을 不許한다 帝國의 東亞新秩序建設理念을 白眼視하는 者도 잇고 또 事變處理의 間隙을 ……

獨、和에 最後通牒?

암스텔담港提供等要求

【紐育十一日發同盟】獨逸이 和蘭에 對하여 最後通牒을 提起하엿다는 報道가 一部에 流行하고잇는데 데일리·뉴스紙의 브뤼셀特電에 依하면 獨逸의 和蘭에 對한 最後通牒은 駐蘭獨逸公使 폰·체흐에서 크레헨스氏에 對하여 十一月六日 口頭로 要求한것으로 그 內容은 다음과 갓다

一、암스테르담外一個所의 和蘭港은 獨逸에 提供할것
一、프리스란드, 그로닌겐兩地方에 獨逸의 航空基地建設을 認定할것
一、右二要求는 十三日까지 回答할것

但右報道의 確實性에 對하여는 多大한 疑問을 가지게한다

埃及國王 危難을 僅免

【카이로十一日發同盟】埃及檢事局은 昨十日正午頃 國王팔크一世가 카이로市內를 御通行中 아메드·파라추가란 一外務省從僕이 御馬車의 背後를 目標로 藥品을 던진 事件이 잇섯다고 發表하엿다 多幸히 팔크一世의 御身邊은 無事하엿는데 犯人은 現場에서 逮捕되엇다 醫師의 말에 依하면 犯人아메드·파라추는 精神耗弱者로 右行爲의 責任을 질수업는 者이라고 한다

巴里에 空襲警報

【巴里十一日發同盟】十一日午前四時四十五分 巴里全市에 突然 空襲警報의 發令이잇서 巴里市民의 새벽꿈을깨트렷다 警報는 午前六時解除되엇는데 敵機襲來의 確定한情報는 업스나 巴里空襲警報는 約一個月만이므로 戰局新發展의 徵兆가 잇는이 아닌가 巴里市民은 相當衝擊을 밧고잇다

重慶을 撤退

中共兩領袖의 大部分

【南京十日發同盟】重慶國民黨과 共產黨間의 反目이 激化되는 이즈음 六日重慶을 脫出한 重慶政府某中堅幹部는 重慶의 模樣에 關하여 如左한 談話를 發表하엿다

一、蔣介石과 中共領袖의 不一致로 延安에잇는 陝甘寧邊區政府는 明瞭히 中共最高機關으로 化하엿다 中共領袖로서 四川에 남어잇는 이는 葉人以外 政治部副部長周恩來와 同部第三廳主任 郭沫若二名에 不過하다 毛澤東 朱德二名은 最高國防委員會의 常務委員에 就任하엿는지 어쩐지는 不明하나 重慶延安兩政府關係는 이미 險惡化하엿다 重慶側의 衝頭宣傳은 國民黨的色彩가 濃厚하여 共產黨獨自의것은 認定되지안코 中年以上된者는 共產黨을 排擊하고잇다 一般民衆은 外部情勢를 一切알지못하고 다만 抗日抗戰大勝利의 虛報만에 날뛰고잇다 戰爭의 眞相을 아는 知識層은 流浪生活에 지처서 어데까지 和平을 切望하는이가 만코 이傾向은 政府部內에도 浸透하여잇스며 特히 西南出身者는 官吏나 商人이나를 不問하고 一齊히 歸鄕의 機會를 노리고잇다

他航路를 開發

米、船舶業失業者救濟策

【華盛頓十日發同盟】루즈벨트大統領은 十日新聞記者團과의 會見에서 新中立法實施에 關聯하여 米國船舶의 파나마國國籍移轉問題에 對하여 大要如左히 談話를 하엿다

유나이테드스테이트郵船會社所屬汽船八隻의 外國船籍移轉은 合法的이다 그러나 政府當局은 移轉을 許可하는나 마는나 決定하기前에 人的物的兩方面으로부터 그 實際를 愼重檢討中이다 即政府는 新中立法에 依하여

一、船籍移轉의 結果失業할 米國人船員에게 社會福祉法을 適用시켜 養老年金及失業保險의 恩典을 賦與하도록 議會에 要求할것
一、元來繫船되어잇는 船舶을 太平洋方面에 就航시켜 濠洲印度方面으로부터의 고무 錫 其他의 重要軍需資材運搬을 考慮하고잇다 그리고 官辭으로서 …… 求할것

그結果 實際問題로서는 米國船舶의 全部가 海事委員會에 對하여 交戰國을 包含하는 外國에 船籍移轉及賣渡許可를 申請하리라고 觀測되어 그推移를 매우重大視하고잇다

橿原神宮御遷座祭

森巖한 御神殿서 執行

【畝傍電話同盟】聖戰下에 意義 기피마지하는 皇紀二千六百年을 압두고 擧國慶祝의 御盛典 橿原神宮本殿御遷座祭는 十一日午後七時부터 前二日의 儀에 이어 森嚴한 御神殿에서 齋閣裡에 執行되어 御鎭代는 昭和十一年十一月十一日假殿에 遷座를 仰하고 以來 滿三年만에 修理된 新殿에 御鎭座하섯다 早旦假殿에 御羽車를 据하여 濱床에 絹垣等을 便備, 御儀를 기다린 荒田宮司, 後閑權宮司以下 主典者等은 午後三時 齋館에 들어가서 供奉官大達內務次官, 中野神社局長, 三島奈良縣知事, 伊藤同總務部長, 櫻山同社寺兵事課長, 內務省奈良縣高等官總代等은 同時刻 新社務所에 勅使 庭田掌典을 爲始 隨員宮內官等은 勅使齋館에 參着, 六時에는 供奉及 特別參列員 福井內務參與官, 小河三重, 坂兵庫, 淸水和歌山各縣知事, 桑原神社局參與, 長谷熱田, 高松札幌兩神宮宮司, 副島石淸水八幡宮宮司 佐佐木侍從等 縉紳 貴族院及 休憩室에 參集 潔齋更衣한후 修祓을 受하고 時를 待하엿다 이리하여 밤이되어 神域에 聖燎가 朗朗히 빗나고 神聖하엿다 六時四十分 衣冠에 木綿襷의 閑權宮司 永尾禰宜主典 齋服又는 淨衣의 助勤神職出仕 布衣의 伶人等 祭殿所定의 座에 參至今까지 煌煌히 타고잇던 庭燎는 一時에 꺼지고 神域은 淨暗一色으로 化하여 樂音이 흐르는 警蹕奉仕中을 遷御의 御列은 假殿에서 御本殿으로 雨儀廊을 가만히 나아간다 御列의 前陣은 炬火를 先頭로 御楯御鉾平의 御胡籙 御弓管의 御鞆 紫의 御笠 御太刀錦의 御蓋勅使다음에 宮司는 힌 御羽車에 奉安하엿다 御靈代를 捧持하고 後陣은 菅의御笠 御弓錦의 御靫 御楯 御旗및 炬火를 가지고 大達內務次官以下 供奉官이 따르고 前後陣의 炬火는 御道를 비추어 萬籟寂寂한속을 伶人이 奏하는 奏樂이 들리는 神秘森嚴한 神代의 옛날과 가튼 御儀를 展開하면서 御神殿에 到着 이리하여 宮司御靈代를 恭遷히 神座에 安置하고 다시 燈火를 켜고 御神寶의 奉安에 이어 宮司 御本殿의 扉를 垂하고 勅使 御祭文을奏上 勅使內務次官 神社局長 奈良縣知事及參列員總代 및 宮司以下 神職等拜禮가잇슨後 最後로 宮司, 權宮司御扉를 奉鎖하고 退下 이에 盛儀는 午後九時四十分 終了하엿다

이라크駐屯英軍

波斯灣防衛會議開催

【바그다드十日發同盟】이라크駐屯英軍當局은 開戰以來 波斯灣防衛에 萬全을 期하고잇는바 近近中에 바그다드市에 陸海空合同會議를 開催, 波斯灣防衛陣强化方策을 强調하기로되엇다 그리고 右會議에는 特히 戰略上 가장 重要視되는 코웨이트(이라크南方)海軍基地의 再整備가 重要問題로 될것으로 觀測된다

酒井農相 車中談

【沼津電話同盟】酒井農相은 新任奉告參拜를 爲하여 十一日午前九時 東京驛發特急으로 西下하엿는데 車中에서 米穀問題其他에 關하여 如左한 重要談話를 하엿다

米穀問題에 關하여는 그 公定價格의 一般物價에 對한 地位及 內地及朝鮮의 旱害에 因由되어 最近或은 買惜或은 退藏의 傾向이 잇서 이대로 放任하여두면 米穀의 偏在를 招來하여 圓滑한 配給을 阻害할 念慮가 잇스므로 各般事情을 愼重考慮한 結果 一方玄米의 最高販賣價格을 改訂하고 白米에 對하여는 最高販賣價格을 公定하여 一般物價와의 均衡을 保持키 爲하여 適正價格이 되게하는 一方 關係團體와 協力하여 出荷促進을 圖謀하고 米穀의 買入申込에 對한 賣渡等의 省令制定과 米穀配給價格의 兩方面方策을 確立시켜 期하엿다 그리고 政府는 十五米穀年度에 잇서서의 米穀事情에 비추어 內地에 移入될 外地米等은 이를 農林大臣이 買上하여 配給의 統制와 圓滑을 期하고 米穀需給의 調整을 圖謀하는 外에 積極的으로 米麥等의 增產에 依한 萬全을 期할생각이다 現下我國內外의 諸般情勢에 비추어 主要食糧의 確保라는 立場에서 또는 軍需品及輸出品의 增產이라는 見地에서 此際 農林水產物의 諸般의 生產增殖을 圖謀하는것은 現在緊切한 問題이므로 政府는 今年度內地에서 四百萬石의 增產計畫을 樹立實行하엿는데 來年度는 다시이우에 三百六十萬石을 增產하여 總數七千百萬石의 收穫을 할수잇도록 하고 또는 小麥에 잇서서도 今年度 當初百五十萬石의 增產計畫을 樹立하엿던것을 다시 二百萬石增加하여 總數一千三百萬石을 目標로하고 이미그實行에 着手하고잇다 그리고이들 食糧供給增加를 講究하는同時에 이와倂用하여 米穀의 搗精步合의 低下, 酒造米의 制限, 混食代用食의 獎勵等 方策을 實行하기로하엿다 그리고 旱害地方의 米穀配給을 圓滑케하는것도 重要한 問題이므로 …… 農林水產物의 生產擴充에 잇서서 不可缺인 肥料에 對하여 原料의 輸入減少와 其他의 理由로 肥料의 需給이 不足하기 때문에 肥料의 供給을 確保하고 最近 電力, 石炭等의 供給不足과 歐洲戰亂勃發에 依하여 輸入飼料의 減少에 依한 供給難이 發生하엿스므로 이에 對하여 關係各方面과 協力하여 여러가지 努力을 하고잇는데 다시 그 需要의 適正, 消費節約의 徹底와 그 生產의 强化를 圖謀치안흐면 안될것으로 생각한다 其他各種生產資材에 關하여 昨今 漸次로 强度의 規定을 밧게되므로 生產擴充上 必要資材의 確保에 對하여는 더욱 統制의 强化를 圖謀할것이다 …… 自己의 利益을 獨占하려는 者도 잇다는것은 熟知하는바와 갓다 外交關係의 變轉에 眩惑하지말것은 勿論이다 帝國은 我에 協力하는者와는 協力하고 我에 敵作을 가진者는 斷乎히 排擊하여 自主獨往外交 …… 하엿는데 (寫眞은 酒井農相)

米穀出廻를 促進

明年度엔 米穀의 大增產計畫

陸省、新米出廻圖謀

豊作地의 下士官에 休暇

【東京電話同盟】戰時下의 食糧問題는 銃後의 安定과 事變遂行이라는 立場으로부터 重大한 關係가잇는바 陸軍當局에서도 이에 重大한 關心을 가지고잇슴은 이미 前報와 갓거니와 十日臨時省議에서도 畑陸相으로부터 述한바이고 또 明白한바인데 新米의 出廻를 促進하려고 今回 陸軍當局은 本州東北部及北海道等의 豐作地方에잇는 師團管內의 農家出身者로 內地在留의 下士官兵에 對하여 所要의 休暇를 許하기로되어 十一日此旨를 關係各師團에 對하여 通達하엿다 陸軍當局으로서는 이 處置에 依하여 官民一致協力하여 이 意를 諒解하여 新米의 出廻에 善處하기를 希望하고잇는데 同日陸軍에서는 靑年學校 中學校 小學校等으로 陸軍의 趣旨에 協力하도록 各關係各省에 對하여 要望하는바이엇다

米收穫豫想

靑森外十二府縣分

【東京電話同盟】農林省發表=十月末現在 米收穫豫想高(第二回)第二次分靑森外十二府縣의 豫想收穫高는 一千七百十二萬四千七百六十石으로 前年實收高에 比하여 百五十二萬石(三)이 減少이요 前五個年平均實收高에 比하여 百三十二萬七千五百五十四石(四分一厘)의 增加이다 그리고 前日發表分과의 合計는 三千四百四十二萬三千六百六十石으로 前年實收高에 比하여 三百三十一萬八千六百四十石(三分七厘)의 減少이요 또 前五個年平均實收高에 比하여 六十三萬九千五百四十五石의 增加이다

在米高調查

十一月一日現在

【東京電話同盟】(農林省發表)十一月一日現在米穀現在高 第一次發表分은 如左하다(單位石、△印減)

內地米(古米) 一〇一三、三五〇
朝鮮米 一、二二八、〇
臺灣米 一〇七〇八、四
外國米 二一四、五
合計 △二、二七、六八三、四(…)

通城北方敵擊破

【漢口十一日發同盟】我部隊는 九日通城北方二十키로 大沙坪西方地區에서 第八十二師 第四百八十七團에 對하여 敵約一千五百에 對하여 襲擊을 加하고 이를 潰亂시켜 敵遺棄死體二百 捕虜十의 戰果를 어덧다 또 他部隊는 通山附近에 出沒하는 百五十의 敵匪를 猛擊 이를 殲滅케하엿다

珠江沿岸敵攻擊

我艦艇、陸軍에協力

【上海十一日發同盟】艦隊報道部 十一日午後四時發表

▲中支方面戰況
一、昨十日海軍航空部隊는 蘇地區沿岸敵部隊를 爆擊하엿다

▲南支方面戰況
一、我艦艇은 九日陸軍部隊의 進攻에 呼應하여 珠江沿岸容奇의 北方馬岡에서 約二百의 敵을 砲擊 이를 潰走케하엿다
一、海南島北部地區淸掃中의 海軍陸戰隊는 海軍航空部隊와 協力하여 美台附近의 敵을 爆擊하고 이에 多大한 損害를 주엇다 敵遺棄死體八〇

時津風進水式

【橫須賀電話同盟】浦賀船渠會社에서 建造한 驅逐艦時津風은 十日午後三時四十分 橫須賀鎭守府司令長官 長谷川大將臨場下에 進水式을 擧行 帝國海軍에 一威力을 加하엿다

辭令

(十一月十一日附)

總督府京畿道醫務部 高橋留之進
任總督府道醫員(七等)
補春川警察署長
(京畿道東大門署長)總督府道警視 北村留吉
命京畿道在勤
(平北在勤)同 服部昇治
補京城東大門警察署長
(慶南高等課長)同 石田明
命平安北道在勤
(全南高等課長)同 佐野昇作
命慶尙南道在勤
(全南木浦署長)同 稻田壽生
命全羅南道在勤
(江原春川署長)同 宇田亮太郎
補木浦警察署長
總督府道技師 中村尙武
總督府道技師 水澤俊介
總督府技師 村田美喜雄
朝鮮公立實業學校敎諭 朴榮穆
依願免本官(各通)

本社參觀(十一日)

◆慶南昌原郡 上南第一公立尋常小學校 七十一名(引率者小倉眞吾氏)

人事·集會

◆大竹十郞氏(總督府內務局長)新京出張中 十一日朝歸任

推薦廣告

左記諸氏를 全州府會議員에 最適任者로 認하옵고 玆에 推薦함

立候補者 李昇龍君
立候補者 朴泳恩君
立候補者 李愚軾君
立候補者 鄭泰澔君
立候補者 金景瑀君
立候補者 金元濟君
立候補者 全承權君
立候補者 崔禮煥君
立候補者 林永熙君
立候補者 金鎭榮君

全州有權者有志 白

推薦廣告
右全州府會員에 立候補者 宋柱祥君 最適任者로認하야 玆에推薦함 全州有權者有志

推薦廣告
右全州府會員에 立候補者 林澤龍君 最適任者로認하야 玆에推薦함 全州有權者有志

推薦廣告
右全州府會員에 立候補者 元炳喜君 最適任者로認하야 玆에推薦함 全州有權者有志

推薦廣告
右全州府會員에 立候補者 印昌燮君 最適任者로認하야 玆에推薦함 全州有權者有志

推薦廣告
右全州府會員에 立候補者 白南赫君 最適任者로認하야 玆에推薦함 全州有權者有志

推薦廣告
右全州府會員에 立候補者 金昌熙君 最適任者로認하야 玆에推薦함 全州有權者有志

推薦廣告
右全州府會員에 立候補者 曹東玟君 最適任者로認하야 玆에推薦함 全州有權者有志

推薦廣告
右全州府會員에 立候補者 金容植君 最適任者로認하야 玆에推薦함 全州有權者有志

推薦廣告
右全州府會員에 立候補者 柳仲鎭君 最適任者로認하야 玆에推薦함 全州有權者有志

推薦廣告
右全州府會員에 立候補者 金鍾根君 最適任者로認하야 玆에推薦함 全州有權者有志

推薦廣告
右全州府會員에 立候補者 韓泰洙君 最適任者로認하야 玆에推薦함 全州有權者有志

推薦廣告
右全州府會員에 立候補者 金尙喆君 最適任者로認하야 玆에推薦함 全州有權者有志

推薦廣告
右全州府會員에 立候補者 趙南石君 最適任者로認하야 玆에推薦함 全州有權者有志

朝鮮最大工場完全品
三十年絕對保證
ウラク ミシーン
新發賣 特約店募集 希望者ハ郵券四錢切手添付
開城府北本町三一六 アリコ ミシン機械製作所 電話○○四 振替京城二六三二一番
總工費拾萬圓三十年保證付

☆ 大衆實用向優良ポックス皮製革靴最終の大特賣
御注文は御手紙にて代金と共に足型及足袋文數明記の上御申越下さい便宜上代金引替にても御送りします (送料內地三十三錢、鮮滿二十六錢 引替は五錢增)

實用向甲皮ゴム底革靴
甲皮ゴム底短靴 七圓八十錢
甲皮ゴム底編上靴 八圓三十錢

堅牢無比 青年訓練用總革靴

鬼三枚底學生向耐久革靴
耐久本意 一足十圓八十錢
鬼三枚短靴 一足十圓二十錢
鬼三枚編上靴 一足十圓九十錢

女學生革靴 紳士用短靴
耐久革底 八文以上九文七分 九圓六十錢 十文以上十文半 九圓四十錢
黑皮三釦付 十一圓

流行尖端總革フレンチ型
エナメル付五十錢高 上等革底
レフンチ上編 十一圓
フレンチ型短靴 十圓三十錢

名古屋市千種區吹上本町
合資會社 金城商會販賣部
電話千種 一七八三番 一六八四番
振替名古屋 一一七六番

戰時版過冬設計 ❶

節米에協力하면 배골을걱정업다

食糧對策(上)

下飯坂米穀課長談

구라파사람들은 전쟁을시작하기전부터 양식걱정을 하리만치 자기나라에서 먹는양식의 대부분을 다른나라에 의뢰하고잇기 때문에 한번봉쇄가되면 전쟁의 큰약점의 하나가되는것이다 그러나 우리나라인 일본은 상당한양이나 자급자족하여 오고잇스나 일찌기 양식걱정을하여본일이라고는 업섯스며 금번은 내지가뭄과 시국(時局)의기회를 주노리고 중국(中國) 사국(四國)지방은 대단히가물엇기때문에 경제적으로 재해하게되엇스며 대만은 장마때문에 감수를보게되엇고 조선도 감수를보게되엇다 그러나 조선의 양곡수확은 상당히감수를 보앗다 이와가치 내외지가 모두 감수를보게되엇으니 우리도양곡걱정을 절약하게 된것이다

조선의 식량수급은 가물때문에 문제를 해결할수업스므로 근본적으로 생활의수회이만히 줄어는데다가 금년에소비가는관계로 수급대책은 십오만석이서업슬을 예정인 일만지식량회의(日滿支食糧會議)에서 구체적으로 결정하기로되엇다 그러나 회의를 기두루지안코라도 이천만 조선사람이 일심협력하여 절미에 힘쓰고 잡곡을 혼식하여 식량을 보충해나갈방도를 세우고 그리고조선으로서서 식량에 비상시식량보충을위하여 절반 가까운 만주속(滿洲粟)을 수입할 계획을 세우고잇는데 절미와 잡곡혼식、수이입을 가지고도 모자라는것은 라이국(泰國)으로부터 쌀을사들여다가보충할수밧게 업슬것이다

◇……◇

잡곡에 대하여서는 십오미곡년도 즉명년시월까지에 약삼백만석을 만주와내지로부터 수이입할 계획을 세우고잇는데 절미와 잡곡혼식、수이입을 가지고도 모자라는것은 라이국(泰國)으로부터 쌀을사들여다가보충할 팔십만석을 제대로 가저올수잇슬는지는 회의결과를 기다리지 안흐면 알수업다 만주나 내지 모두 사정이 잇스니 조선의마음대로 사들여올수는 업는것이다

賣惜徹底取締

京畿道 星出經濟課長談

금번은 단경기(端境期)를 전후로 쌀이업다고 떠들엇지만 그중에서도 하루이천석을 소비하는 경성부민의 반미배급을 원활히하려고 경기도와 경성부당국에서는 여간한고심을 하지안헛다 그런데 구월말 시까지보다 험하여 농림성에서 발표되자 이것이당신곡출회(出廻)가 매우 나쁘리라는 일반의 예상이 드러마저 반미배급이 매우 우려되고잇섯다 따라서 경제경찰도 쌀이 나오지안흐리라는 염려와또한가지이유로 취체는 거의업다시피 바란저 태도를 취하여상인들도 쌀엇기와 갑처하기에갈피를 못잡을 지경이엇섯다 그런데 이달십일에 발표된조선미최고판매가격으로 쌀이 풍부히 나오리라는것은 기보한바이지만 이번에도 저번처럼여기고 여전대로 쌀값을 바다가는 큰코다친다 이후 쌀장사를 어떠케취체하겟느냐는데 대하여 성출(星出)경제경찰과장은 다음과가치말한다

이번은 쌀의 근거가 확립되어잇다 국가총동원법에 의하여 위반자에게는 오천원이하의 벌금과 삼년이하의 징역에 처하게되는데 그러나 위반자의 처벌보다 먼저 위반행위가 생기는 원인을 생각하여야겟는데 무엇보다도 중요한 문제는 배급기구의 급속한 확립이다

[illegible]

責任은京電에專在

公器性沒却、營利汲汲이오늘의交通地獄을招來

對策委員會調査와府尹의蹶起經緯

滿員電車에命中된府民의總意!

돈 벌줄만알고 차더늘일줄은 모른다는것이 경전에대한 칠십오만 경성부민의 오랫동안의 원한소리 이것만 이런소리쯤은듣고마척하고 여전히 콩나무시루빽빽한 만원전차를 그대로 운죽이고 잇는 독점회사 경전당국에 대하여 드디어 전부민의 중의를 둘러 메고 경성부윤이 일어선것이다 십일일 고교(高橋)경성부윤은 경전당국에 대하여 차대를 늘리라! 써ー비스를 고처라! 이러다섯항목의강경조건을 제출하고 여기에대해서 기한부로 회답할것을 요구하엿는데 이것은 그동안 참을대로 참아온 부민의 불평을 부민의생활조직 경성부가 대신마타가지고 독점회사경전에대해서 던지 정식선전포고로 볼수잇서 그하회가 크게주목되거니와 경성부의 배후에는 칠십오만의부민이잇다 어떤 경위로해서 경성부가 이러한 최후통첩을내기까지에 이르렀는가? 차대를 늘리려해도 살수가업다는 관데바은돈줄 경전의 변명은 정말이엇던가? 지금가지고잇는 차대와 시설을가지고는 좀더능률을 낼수는업는가? 업다면 그 게대한책임은 누가저야하는가? 그원인은 어디잇는가? 여기에 여러가지점에 대해서 부민은 미리그전후의 경위를 알아둘필요가잇다

칠십오만 부민의 발을잡고라매는 만원전차빠ー스문제가 드디어 표면화하여 부회가 궐기하기는 벌써 두달가까운 구월중순께엇다 문제가 점차로 구체화해지자 구월십구일 금호에잇서서의 이문제를 구체적으로그리고 좀더조직적으로 진행시키기위하여서 이문제에 특별히관심을가진 부회의원들은『경성부전차빠ー스문제대책조사위원회』라는 전문위원회를 조직하고그동안 경전당국과 두번이나 회견하고 이문제에대한 반성을촉하는한편 철도국、경기도、체신국도 역방하여 의견을 청취하는동시에 차고와 감두에 직접출두하여 면밀한 조사를개시하는등 성력적인 활동을 계속하엿는데 그결과 교통지옥의책임은 돈벌기에만 전렴하고 돈드는시설은 일체늘리지안는다는 전통적인 소극적 영리정책을 고집하고 교통기관의 공기성(公器性)을몰각한 경전당국의 이영리방침의 결과라는것을 확인하기에 이르럿스므로 동위원회에서 지난달이십오일 위원회를열고 그동안에어든 조사결과를 보고하엿다 그결과 만원전차빠ー스의 전책임은 경전이저야한다는것 그리고

(사진은 안전지대의 살풍경)

初志貫徹에邁進

府尹一騎戰覺悟、府民支持要望

경성부는 경전에 대해서 감독권은 업다해도 부민을 대신해서 전부민의 공적(公的)살림사리의 이익을 도마타보는 부민의 이익을 대표하는 기관일뿐아니라 약진대경성의 추세에 상부하고자 막대한비용을 들여가면서 구역정리、도로개수등대규모의 도시계획이 진행되는지금 교통기관의 문제는 도시행정문제와 나놀수업는 관계를맷고 잇느니만치 교통문제만 한개영리회사의 영리문제로만 칠할수는업다는것、그리고 이렇게도 불구하고 종래로 감독권이 업다는 단순한 형식상문제에 구속이되어 경전이하는대로 내버려두고 여메서 구경만하여 온탓으로 경전의횡포를 조장하여드디어 오늘과가튼 교통지옥을 가저왓다는것、그러니까 금후는 부당국으로서도 태도를고처 엄중경점을 감시편달할것이라는의미의 조사위원의 의견을만장일치로 채택하게되어 금후는 부윤이 일체를마타가지고 경전당국과 절충하기로 한것이엇다

이로써 고교부윤은 부회측의견을 전폭적으로 지지、부회와 부민의 중의를 떠메고 경전당국과의 일기전(一騎戰)을 개시하기로 태도를결정、드디어 아메서밀한바와가치 십일일 경전당국에대하여 기한부경요구를제출한후 이문제에대한 본격적절점을 개시하기에 이르럿는데 부당국에서는 이미 일이 이러케된이상 칠십오만부민의 기대를 저버리지안토록 기어히 처음끄를 관철하고야만다는 구든뜻을세우고 방금 각방면으로전비를 그피하는일방 일반부민의지지와 편달을 바라는뜻을 표시하고잇다

姙婦가急死

助手에게注射맞고

西大門署서姙婦解剖

십이일(十二日)오전 부내동래정(東萊町)자경목 동아의원(東亞醫院)의 의사아닌조수모군이 죽첨정(竹添町)이백시삽번지 방창용(方昌龍)의처 김복순(金福順)(二三)이가 천식(喘息)으로고통하는것을 보아달라고한다고 의사가업는사이에 자기가 강심제(强心劑)주사를 도아주엇다는것 이 환자는 집에돌아가서 그만 죽고말앗다 김복순은 애를배인지 사개월중이엇다한다 급보를 바든 서대문경찰서에서는 급히 선기병원조수 남순히를 인치하고 취조하는동시에 김복순의사체를 해부에부처 죽은원인을 밝히기로되엇다

獨立記念祭 가업는波蘭의

【東京電話】 십일일은 제일차세계대전의 휴전기념일(休戰記念日)이거니와 운명의작난은 지꾸지어이 날은지금은 독일과 소련양군의 손에걸려 국토를빽지 파란공화국의 독립기념일이다 국토는 빼앗서도 나라는잇다

產婆의至情

路上의解產女人救護

길가다 해산하는 산모를 구료한 기특한 산파ー부내신설정(新設町)사백칠십삼번지사는 이화태(李華太)씨의 안해이씨(스물여섯살)는 십일오후세시십분쯤에 부내도화정(桃花町)삼십번지압 큰길을 걸어가다가 갑자기 해산 기미가 잇서서 딸아이를 나헛는데 마침 이팡경을 경성아동보건회 하금수(河金洙)씨가 보고 꼬산을 가르고 구료하여서 모녀가 모두무사히 자기집으로 돌아가다 그큰처사람들은 하금수씨의 이외가튼 기특한 처사에 대하여 모두칭찬이 자자하다

今日은保健增强日

精神作興週間 第6日

몸부터튼튼하자

健康增强日……몸鍛鍊하는날

오늘은 국민정신작흥주간 제육일 보건증강일(保健增强日)이다 때마침가을이자 일요일이라 산으로들로 혹은 또운동장으로ー이러케해서 몸을연단하기에는 가장알마즌 기회이다 이날 경성에서의 행사를보면 ▲이날하루종일 경성운동장을개방한다 ▲정신총동원 경성각련맹에서는 이날 라디오체조 기타에의하여 남녀로소를가리지안코 전부나와서 이날하루를 이용해서 보건증강에 노력하라 ▲부민은 이날하루를 이용해서 등산、원족、무도、야외훈련등 어느것이든 한가지씩하는것이 이날을 설정한본뜻에맞는일이겟고 공장가튼곳에서도 이날을기회로 공장위생시설을 개선하도록하시다

曆

▲十一月十二日(日曜日) 陰十月二日 ▲干支 癸丑 ▲日出 午前七時八分 ▲日南中 零時十八分 ▲日入 午後五時二十六分 ▲滿潮 午前七時四十九分 ▲月出 午前十時十八分 ▲月入 午後六時十六分 ▲干潮 午前五時二十五分 午後五時五十五分

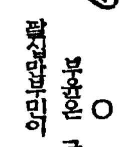

만원전차대책에 경성부윤 쪽 탄저 요구、○ 부윤은 굿세라! 충후에 칠십오만부민이 잇다. ○ 고향떠난 남조선 노동자들의 경성스런 하해의연금、○ 이래도 가만잇는 부자들、얼굴 무쇠면 고름상에라도 팔겟지만.

日曜講話

◇貞洞第一禮拜堂 午前十一時 基督敎의共存敎人 鄭春洙氏 午後七時 神과永遠의恩寵 賀川豐彥氏
◇石橋敎會 午前十一時 하나님게드리자 朴淵瑞氏 午後七時 精神作興 朴淵瑞氏
◇仁川松峴町敎會 午前十一時 主의榮光 申新根氏 午後七時 信仰의意識 鄭興奎氏
◇仁川大和町敎會 午前十時 그리스도의敎會 李寅範氏 午後七時 우리의目的 尹泰平氏
◇仁川金谷町敎會 午前十一時 主의能力 鄭三先氏 午後七時 感謝하라 洪鍾麟氏

電報疏通對策會

경성체신국관내 연말연초의 바쁜시기를 압두고 경성체신분장국(分掌局)에서는 오는십이일부터 각우편국소 국장소장과 전신계원일명씩을 소집하고 경성중앙전신국에 전보소통(疏通)대책에 대해서 협의회를 개최한다

大阪의志願兵交驩式

【大阪支社電話】 지난십일 대판에 도착한 지원병일행을 대판협화회각구교풍회 청년단원 팔백명의 교환식(交驩式)을 대수전공원에서 거행하엿는데 사진은 감격에넘친 식장광경이다

京城을壓倒코 平壤軍雪辱

京平蹴球對抗明日決勝

朝鮮蹴球協會主催의 第二回三地方蹴球對抗戰 第一日은 京城運動場에서 十一日午後三時四十分부터 京城對平壤의 第一戰을 擧行하엿다 前日에增加한 觀衆은 活氣넘치는 가운데 熱戰을거듭하더니 三對一의 스코어로 平壤軍이雪辱하여 十二日午後三時半부터 決勝戰을擧行하기로되엇다

平壤 3 (0-1 / 3-0) 1 京城

【前半】(審判)金容植(主)片德英 … 京城軍G K의 好守로 … 平壤軍 … 京城은 … 一點을 어더 …

【後半】平壤軍의 猛攻으로 … 三點을 어더 三對一로 平壤軍이 勝利하엿다

【京城】	GRLRCLBRCLL KFFHHHWIFIW
【平壤】	[illegible]

	前	後	計
【京城】	1	0	1
【平壤】	0	3	3

道商、大東과 東星、中央勝捷

籠球聯盟戰第二夜

朝鮮中等學校體育會主催 第十三回 籠球聯盟戰第二日은 十一日 午後六時三十分부터 鍾路中央基督敎會館內『코ー트』에서 普成對道商戰을 비롯하여 大東對徽文、實踐對東星、電機對中央等 各戰을 擧行된바 그戰績은 다음과갓다

◇中等第二部 午後六時三十分부터 申光浩、田 兩氏審判下에 開始된바 道商이 勝利하엿다

道商 27 (12-15 / 15-14) 19 普成

◇中等第一部 午後七時二十六分부터 方元浚、鄭 兩氏審判下에 開始된바 大東이 二十七對十九로 勝하엿다

大東 31 (12-19 / 17-10) 27 徽文

◇中等第一部 鄭、殷兩氏審判下에 開始된바 大東이 三十一對二十七로 勝利하엿다

東星 43 (29-14 / 12-6) 18 實踐

◇中等第一部 午後八時二十二分부터 曹秉煥、尹恒變兩氏審判下에 開始된바 東星이 四十三對十八로 勝하엿다

中央 32 (22-10 / 16-12) 28 電機

◇中等第二部 午後九時二十分부터 金振秀、劉鎭順兩氏審判下에 開始된바 中央이 三十二對二十八로 勝利하엿다

今日、甲子園에서 日米拳鬪最後로 崔龍德君隱退

【大阪支社電話】 米國學院代表軍 산노제카레지팀 對全日本軍의第二次戰은 十二日午後一時부터甲子園에서 擧行될터인데 지난七日에 東京서 全日本學生軍과 無勝負로마친뒤이라 興味를 끌고잇는데 이날의 對陣은 다음과가트며 웰터ー級의 崔龍德君은 빗나는 戰績을 남기고此一戰을 最後로 拳鬪界로부터隱退할것을 말하고잇는바 崔君의相對는 올림픽選手李奎煥君을 判定으로이긴 一行中가장 優秀한 킹케이드 選手로서 그勝負가자못興味히기다려진다(寫眞은崔君)

【밴탐級】 세러스(米)ー牧野(關學)
【페더ー級】 레ー씨ー(米)ー洪在浩(關大)
【라이트級】 레이러ー(米)ー森(明大) 가ー원(米)ー康仁錫(立敎)
【웰터ー級】 킹케이드(米)ー崔龍德(明大)

今日의運動

▲庭球‖第一回男女中等校敎職員對抗庭球大會 午前九時 奬忠壇
▲野球‖徽文俱樂部對中央俱樂部 商業學校『코트』 觀覽歡迎
▲野球戰 午後一時 徽文球場
▲蹴球‖祖里廣林對中東 蹴球戰 午後一時 京城運動場

今日天氣 晴一時曇

本社京城販賣所 電本② 一五九七

肌にピッタリ合ふ メリヤス製 ズロース型 グロリヤ月經帶 定價¥1.40 1.60 發賣元東京 岩片合名會社 藥店にあり

두통속치약 테ー리ン 가루약 發賣元 京城 株式會社 新井藥房

東京서대평판인 테ー리ン 가루약 本舖 東京 中村信治商店

白癩紫癩痲木 蟻行痢痛症 速治劑 新肌丸 新發明 문둥병 癩病 火傷갓치부르트는症 手足麻痺其他瘇瘍 京城府龍頭町 東都製藥合資會社

治淋特效 治淋特效 治淋特效

新治淋內服特效劑 チーユーサイド G-U-CIDE 治-尿-塞

國際的商品이다!

淋病을完治하지못하면 一生을不幸으로맛칠뿐아니라 社會保健과種族保存上 莫大한害毒을끼친다는것은 더말할必要도업다。 따라서數世紀동안 醫學者의머리를 석힌것은 從來의姑息的療法을驅逐하고 新療法完成에잇섯다。

只今으로부터三年前 コルストン博士가 治淋特效成分NH2SO2基(チーユーサイド有効成分)를 偶然한機會에淋疾에試驗하야 그卓效를發表한後 今日의治淋療法에 一大革命을이르키게된것이다。

弊社에서는 國民保健을爲하야 率先이治淋特效劑를推奬한以來斯界에多大한功獻을 나타내엿슬뿐아니라 只今은遠東一圓에配給되야 本邦에서는『チーユーサイド』滿洲國과中國에서는『治一尿一塞』 外國名으로는『G—U—CIDE』라는名稱으로 一躍國際的商品으로進出하게되엿다。 그러므로 그地方에따라서 以上의名稱을區別하야 本劑를차지면 반드시求得할수잇슬만치널리使用되고잇다。

效果 本位

包裝 24錠

株式會社 柳韓洋行 京城·大連·米國羅府·臺北·天津

特性チーユーサイド創製에도成功!

チーユーサイド로는 效果不滿實한 特殊體質患者를爲하야 特히創製된것으로서 本劑는이러한體質者에게特効가잇다。

(全國有名藥房販賣)

GZ-912

治淋特效 治淋特效 治淋特效

中部版

零下三度의猝寒에
生後一週日된女兒를遺棄
바다바람매서운港都仁川의悲慘事

【仁川】 천경흉에 인천에기아가 도하나 지난십일일 오전여섯시에 부내금곡정(金谷町)오십사번지 홍복표(洪福杓)씨댁 문전에 생후일주일 밧게안되는 계집애를 강보에싸서 버렷는데 전기 홍씨가 아침이면소간의 걸어대문안에서 어린애 우슴소리를 듯고 안아다가 방에갓다두고 즉시 창영정(昌榮町)파출소에신고하엿다 어린애의 성명은 알수업스나 옷입은것을보아서는 생활난으로 내어다버린것갓지는안타고 인천서에서는 범인의행방을 엄탐중이다

米小賣商組合
關係當局에陳情

【水原】 전시체제하에 미증유의 한해를겪한 수원은 닥처오는엄동에 식량을걱정하여 저간당국에서 백방으로활동한결과 수원미곡상조합을 결성하여 한수배급조합을 결성하바 이에수수되는 사회제로 백여인의 곡물소매상조합원의 사활문제라하여 경제경찰과 군, 읍, 당국에 진정호소한바가잇다 그내용은 대자별통의정미업자는 각각자금을 투자하여 이의공동분배를 볼수잇고 겸하여 수원읍민의식량배급까지를 면여적미소에서 배급하기로한다니 첫째는 시민에게배급이 원만히못할것이요 또 소매상조합원이 잇서서 이때까지 배급하바이니 수수료만 밧고 우리가 배급하엿스면 편편리하고 또한 백여인의조합원식구오백여인이 실직되지안코 생활을유지할수잇슬것이요 헷처잇는 외상도수합할수잇는것이아니냐는 조리잇는호소이엿다 장차 진행되는것이 주목인중 괴차간 국책상전시체제하의 식량을배급하는것이니 쌍방의사리를바리고 순응하기바라는바 식양배급소만은 수원상만인의 편의를위하여 널리각소매상에게 주는것이면의하지안홀가고 생각된다

栗田中佐時局講演

【長湍】 할남장신읍(長湍邑)에 ……

午前午後兩回에
三千餘名어린이會合
十一日、府民館에서映畵會도

국민정신작흥주간 제오일가정보국일의 행사중 귀중한 어린이들을 사랑하고 바른길로 인도하자는 뜻기픈 모임은 예정과가치 십일일 오전열시와 오후하시 두차례에 걸처 경성부민관에서 영화회가 열리엇섯는데이날 어머니와 언니 누님의 손을잡고 유치원 선생님을따라 부민관으로 모여온 귀여운어린이들은 오전오후두차례에 삼천여명이나되엇섯다 이귀여운손님들에게보내선물은 어린이들에게 도시국인식을 철저히시킨다는의미에서 모두가 시국뉴-스영화로 영화가시작되자『토-키』에 마추어부르는 천진난만한 어린이들의 사랑스러운 노래소리는 칼칼한장내에 넘처흘럿다

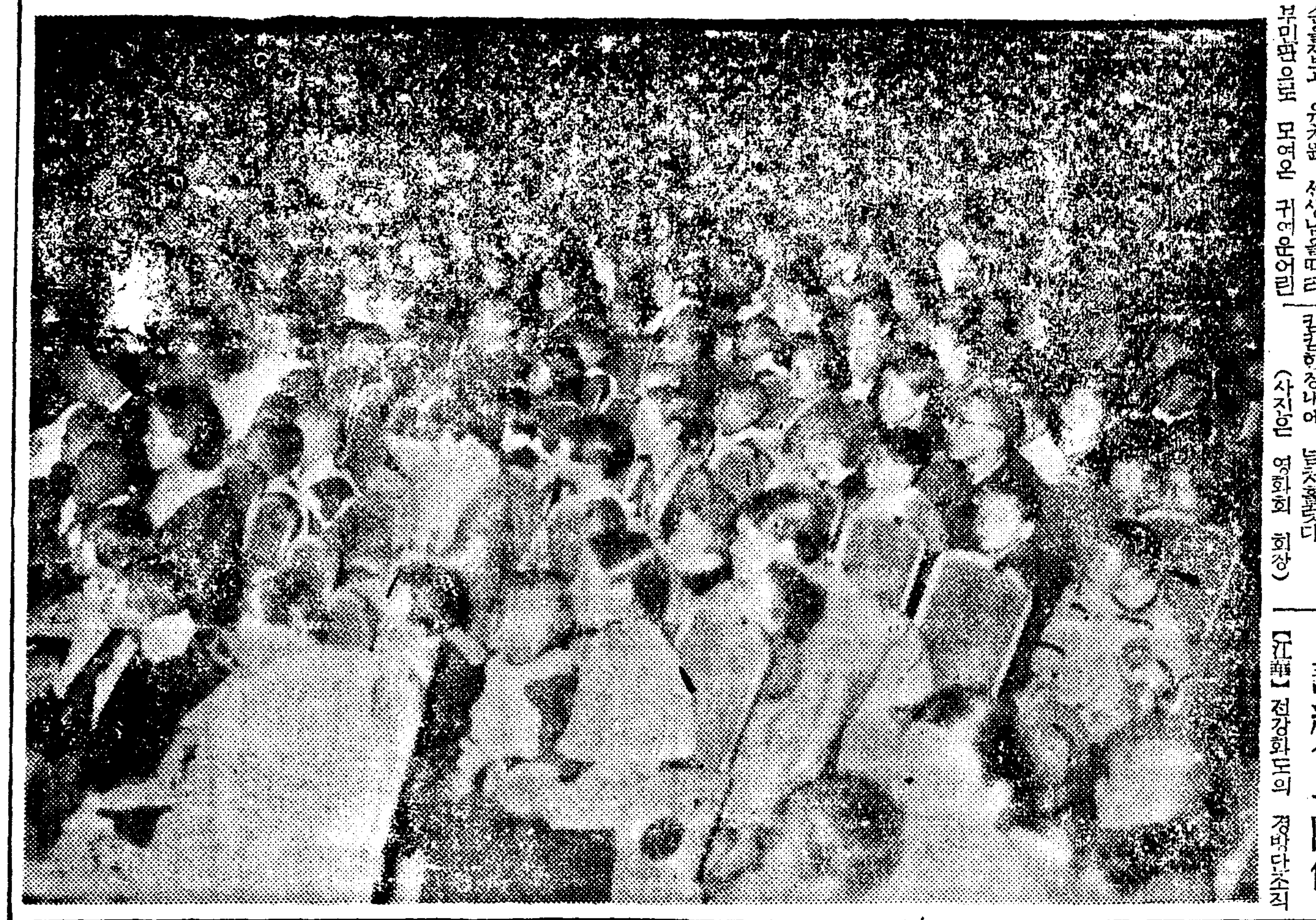

(사진은 영화회 회장)

警防團幹部의 訓練會를開催

【江華】 전강화도의 경방단조직은 그와결을 보게되엇스나여러가지관게로 단기(團旗)의 수여를 가되지못한이때에 오는이십일일을 기하여 군내각경방단 간부들을모아그훈련을 철저히하기로 하엿고당일을 기하여 일제히단기를수여하여 아프로의 그활동을 촉진하리라한다

躍進하는江華窯業
廿萬圓産出計畫
時局에適應한代用品

【江華】 강화요업주식회사(江華窯業)에서는 종래의 철관으로 사용하던"소수병""깨소금""藥능을 시국에 빗추워이를 토병(土甁)으로 하기로하고 년내의 이십만원대의 생산을 목표로 하여 그"생산"가마니"를 새로히 만드는 반면 근일 강화군내에유임한 백토(白土)광이 발견되므로 이를 이용하여 "다이카"벽돌을 만들기로 계획을 세우고 착착 그사업에 매진하고잇는중 근일에는 "소수병"만도하루에 이천개 이상의 생산을보게되어 시국에대처하여 마연생산보국(生産報國)의 대기염을토하고 잇다 각방면으로도 만흔 지대를갓고 잇스며 "산업강화"로써의 새로운생산의 한가지를 더빗나게 되엇다고 하여 당국자는물론일반의 기대가 크다고 한다 (寫眞은 江華窯業工場一部와 구워내는 燒酒甁)

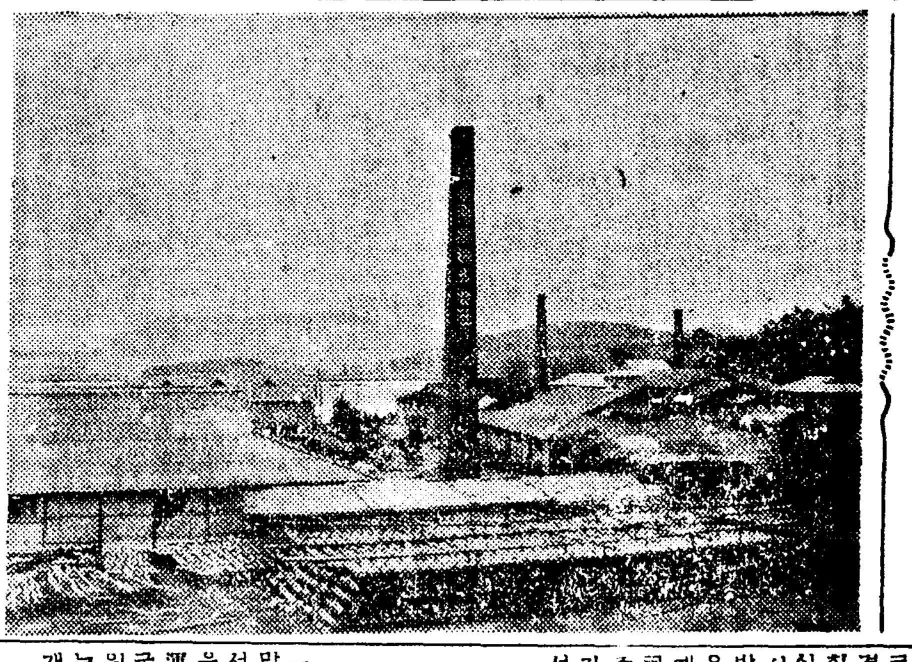

結核豫防日에 日光浴의總動員

【春川】 방안에 가다이드러안저 일광을 쏘이지못하고 신선한공기를 마시지못하는 ... 폐결핵을 길르는 근본중소이라고하여 강원도위생과에서는 금번십사일부터 일주일간 폐결핵예방주간에 하행사로써 춘천읍에서만행할 특별한고안을내인것이다 십팔일 읍내가정의어인이나 남자어른아이를 물론하고 업에종사하는라고 해빗을 질못쏘이는사람들을 총동원시켜 소양정으로 산보를시키는동시에 그곳에서제비를뽑아 당선자에게는 상품을준다는 아직까지 하여보지안튼새로운 고안인데 이날은직업기타 관계로 수속밧는사람들의 해방일이라하여 깃거하고잇는데 상품수여식은 십구일 식산은행지점앞광장에서 하리라한다

한폭에三十錢
新高山蔬菜凶作

【新高山】 우리에게 유일한반찬거리 김장감-함남안변군 신고산지방은 미증유의 채소흉작이 되어일반은 매우걱정중에잇는데 요즈음에 시장에 나오는배추는 한포기에 삼십전이라는 처음보는고까이므로 주부의 가슴을조리게할뿐아니라 이러한 비싼배추도살수가 업슬만큼 대흉작이라한다

水原도敬老會

【水原】 오는이십일하오한시 수원신풍소학교(新豊小學校)강당에서 수원군수 수원읍주최의 팔십세이상의 노인을초대하는 경로회(敬老會)가잇다한다 이날은국민정신작흥주간 제오일이경로일이여 수원읍신풍정팔십오번지에사는 구십오세되신 방용서씨를비롯하여 팔십여분을 초대하고 술거운하루를 모시다는데 당일은자미잇는주서르씨인생외과 어린이들의 유희과무용기타 자미잇는 여흥을 보시게하고 기념품을한자리에서 나누어 우슴으로잔치를 하고 노인들을 모시대에서는 그남은기념 여합께즐거웁게하여 드리기를 바라는바이라한다

江華서도最初로
棉花共販을開始
第一日부터成績良好

【江華】 강화군농회에서는지난이십일부터아프로이개월동안에 강화면(江華面) 길상면(吉祥面) 내가면(內可面)등 세곳에서 면화공판을 개시키로하엿는바 제일일에는 사백칠십칠관 그대까는 일백삼십칠근반 그대까는 이십사원이며 삼일에는 이백이십이근반 대까는 사십칠원의실적의 출회를 보게되엇다 이는강화군으로서 처번시험인만큼 큰성적은 어찌못한다고 하더래도 시국에 비추어 일반농가의 인식을 철저히함에 큰효과적이라하여 당국자들은 예의활동을 개시하엿다

國民精神作興週 講演會를開催

【新高山】 함남안변군신고산에서는 십일일하오 신고산소학교에서 안변경찰서장 김치덕(金治德)씨와 무전훈삼랑(武田勳三郞)씨두분이 시국강연회를 당지공회당에서 개최한다는데 직원과일반주민들에게시국에대한인식을 철저히주려고한다고한다

救濟金募集
本報新邑支局에서

【新邑】 남조선한재민에게 동정의연금을보내고저 일즉 노래의밤을 개최하여 다소간의 구제금이나마 수집하게된 본보지국에서는 계속하여 금번대반까지 이를더수수하게 노력하게되엇다

永登浦敎化區에서
敬老式盛大擧行
記念品贈呈、書齋侍接

【永登浦】 경성부 영등포교화구(永登浦敎化區)주최 경로회(敬老會)는 십일일오전열시부터 연예관(演藝館)에서 개최되엇는데 경성부 영등포출장소 관내에잇는 팔십세이상의 고령자칠십칠인을 초대하여 기념품을 증정한후 당지 소학교와 유치원 아동들의 천진난만한 유희가 잇슨후 동오후한시경에 끗낫다 그리고 식후에는 홍승은(洪承殷)씨의 에서 수찬의 대접이잇섯다

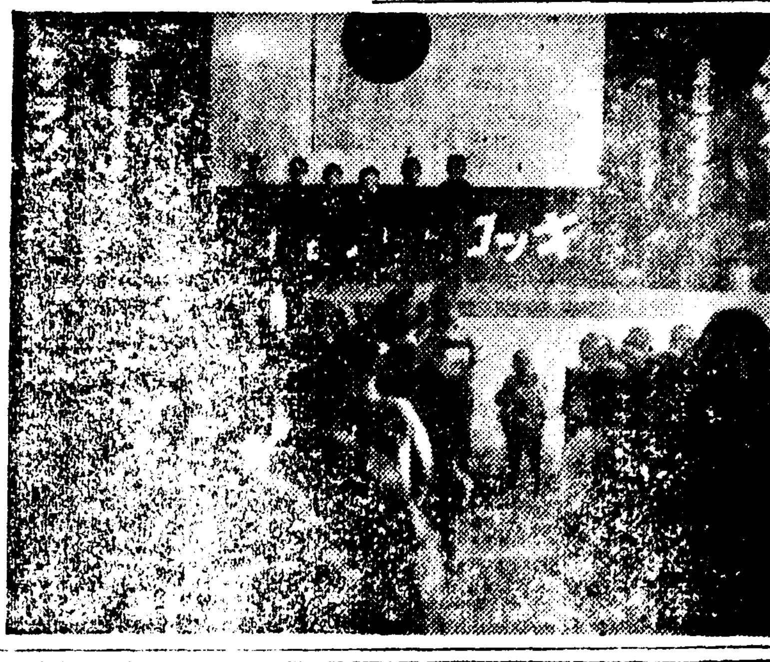

(사진은 경로회회장)

産米增殖新方策
懸賞附로秋深耕
開豊郡農會에서奬勵

【開城】 수전에 추십경(秋深耕)은 비료성분의 보존력을 확실히 증대시켜 산미증식상 반드시 실시해야 할것으로 이번개풍군농회에서는 한재농가에는더욱 이가튼 효과를 주지시킬필요가 절실히 요구된다는 생각에서 각면에 지도부까지 배치하고 현상부로 "추심경"을 장려하기로 되엇다 즉 그내용인즉 경비기 이전이 십이월상순까지 전부논을 기피 갈아엎도록 지도하기로 된것인데 오단보이상 논을간 농가에는 추첨권일매씩을 전부 배부해서 오등까지 포상키로 된중 일등의 행운은 황소한마리란는것이다

稅監局員이 巡廻講演

【鎭海】 대구세무서감독국에서는 순회강연반을 조직하여 관내각지로 순회하던중 지난팔일밤에는 진해제삼소학교강당에서 관민다수참집하에 밀주방지, 납세독려, 기타시국에대한 강연과종이망대로의해설등으로 장시간에걸처 대성황을이루엇고 그이일은 거해로갓다고한다

十四日全國的으로
結核豫防運動實施
◇……高京畿道警察部長談

영지(令旨)봉체 결핵예방 국민운동은 오는십사일부터 전국적으로 전개되는데 경기도에서는 십사일오후한시부터 제일회의실에서 영지전달봉독식을 거행하다 이날 출석할사람은 각부윤 군수 경찰서장 도립의원장 공사립중등학교장 경성 인천 개성 소재의 사용인오백인이상의 은행 회사 공장대표자등 사백여명인데 이상출석자는 각기 전달봉독식을 거행하기로 되엇스며 이에대하여 고(高)경찰부장으로부터 다음과가튼 발표가잇섯다

오는十四日부터五日間 令旨奉讀結核豫防國民運動이 全國一齊히 實施된다 本國民運動은 恐懼하옵게도 皇后陛下께옵서 지난四月廿八日 內閣總理大臣에게 結核豫防및 治療에關하여 優渥하옵신 令旨를賜하옵시고 이어서 多額의御內帑金을下賜하옵신 御仁慈에對하와 이것을 國民에게 銘記케하고 御趣旨에奉副하도록 本運動이實施된것이다 今日의戰爭은昔日의戰爭과달라 軍隊만의 戰爭이아니고所謂國家總力戰이다 이總力의發揮는 國民이各其本分을다하는데잇는데 特히國民의 全體가 體力을 增强하여 何時라도 國家를爲하여 일할수잇도록 覺悟와 準備가必要하다 國民의 體力이 旺盛하면 國力도 旺盛하여진다 그런데體力을 害하는가장큰 原因은 病이고其中에서도 其害가甚한것은 結核이다 故로我等은 爲先結核에걸리지안토록 豫防하고나아가 體力을 向上하도록 努力하는것이 銃後國民의 하나라고밋는다

結核豫防의 根本은 結核의 性質과 豫防方法에關하여 잘알고 本期間中의 運動行事뿐만아니라 이것을 每日의生活에應用하여 實行하는것이다 以上本運動의 主旨를 理解하고 充分한協力을 切望하는바이다

結核豫防運動實施

【平康】 평강군에서 오는십사일부터 오일동안을 결핵예방주간으로 정하고 공전의 대활동을 가다한다 결핵예방에대한 국민의 관심을 시켜 환기케하는 동시에 예방생활의 실천을 도읍고저 평강면 합동주최로 이번에 방추간행사를 대선전하여 국민운동실시를 철저히 한다는데 그 예방에 잇서서는 무엇보다도 서로 자각하여 병에걸리지안토록 수의하며 공중도덕을 준수함이 가장 적절하다고한다 평강에서 선전주간의 실시사항은 다음과 다음과

第一日 十一月十四日 一、令旨奉讀式 二、講演 街頭行進
第二日 十一月十五日 疾病偏付
第三日 十一月十六日 紙芝居 狀況檢査 座談會及
第四日 十一月十七日 (臨時消毒方法) 環境改善
第五日 十一月十八日 座談會紙 芝居 빼라 포(타)頒布

府廳員의家族中
八十歲以上高齡者廿名招待
高橋府尹이眞綿贈呈

국민정신작흥주간제오일 가정보국일을당하여 고교(高橋)경성부윤은 십일일오전열시에 부청원가족중 팔십세이상의 고령자 이십명을 부청에초대하고 노인을 공경하는뜻을 표지하기위하여 포조(眞綿한포)을 선사하엿다 초대를바든 고령자는 도시계과원 김경식(金慶植)씨의 조모 팔십칠세의최성녀(崔姓女)씨 노인을 비롯해서 팔십세가두명, 팔십오세가일명, 팔십사세가 오명, 팔십삼세가두명, 팔십일세가네명, 팔십세가 다섯명이다

業者의動向監視
米價引上後仁川에서

【仁川】 지난십일일부터 쌀값의 최고공정가격이 결정되자 인천부내의 각정미소에서는 요즘이천석 경제경찰게에서는 이번쇄 살창사중에도 정조출회가 적은판게로 아무리 법령으로 제한할갈도 원료가업서지자 자연암취인이 성행하엿는데 이번에는 정조시세가 그만하면 이전보다출회가 왕성하리라하여 금후각정미업자를 비롯하여 곡물판게자들이 암취인을 한다가도 폭리를 취할때에는 용서업시엄벌에처하리라하여 지난십일일부터는 게원들이 총동원하여 부내각업자의동향을감시하리라한다

飮食店業者에 衛生診察施行

【新邑】 위생보국의 한부분을 하려는 의미에서 신창위생소 소관경찰관주재소의 관내에서는 음식점 판내사십여업정자를 급 동종업자들의게 위생진찰을 시행하엿다고한다

地方人事

▲鄭明吉氏(理事官)江華金組에 就任人事次 本社江華支局來訪
▲朴王緖氏(金組書記)同上

無言戰士軍馬도感泣
二萬噸秣糧獻納
京南小中學生의熱誠

【京南】 일선장병과가치 조국을 위하여 생명을애끼지안는 말업는전사군마(軍馬)에게도 감사를 드리는동시에 그들에게 맛잇는 말량(秣糧)을 헌납하자!고지난 여름부터 전조선각지로부터 열렬히모금써가며 시월말일까지군 당국에헌납한수량은 이만톤(噸)을 이나넘어 군당국자들을 감격케하고잇는데 이는대부분이 각지 소학교와중학교의 생도들이 하기휴가에 베여서는 가을까지말려서 헌납한것인데 멀리 울릉도(鬱陵島)에서까지 베여서 보내여 총후국민의 열성을더한층 고조하고잇다

今秋掉尾의競技
第六回中朝鮮蹴球會
＝本社水原支局後援으로＝

【水原】 축구조선의 강호들을 총망라하는 금번전중계인인 중조선축구대회(中朝鮮蹴球大會)는제육회로서 수원운동구락부(水原運動俱樂部)주최와 본사수원지국과 수원축구단(水原蹴球團)후원하에 수원공설운동장에서 오는이십오, 이십육양일(土、日)간 개최하는바 의기잇는 청년들의 기우회봉토돈는이대회는 연년히대성황으로써 금번도 심판에는특별히 조선축구심판협회의 심판원이 출장와서 하기로한바 신입기일은 이십사일 하오네시까지요 참가금은 매팀삼원이라한다 그리고 상세한것은 주최측 수원운동구락부에 문의하기를바란다한다

水原

第六回 中朝鮮蹴球大會

▲時日 十一月廿五、廿六日(土、日)
▲場所 水原公設運動場에서

申込期日 十一月廿四日(金)午後四時
申込場所 水原運動俱樂部 水原邑內水鄕堂
申込金 三圓
主催 水原運動俱樂部
後援 水原蹴球團 朝鮮日報社水原支局

博士의創製
털나는藥
◎田中醫學博士方劑
◎說明書無代進呈

毛生藥 후미나인

田中醫學博士創製의 털나는藥후미나인은 毛髮의發生을 促進하여、그脫落及비듬을防止합니다、 頭頭禿、眉毛、髭、睫毛其他 人體에毛髮이 잇슬部分의毛髮이 얇은것을 지르게하고、微細한毛根이라도 잇나는藥 후미나인의 發揮로漸次長生케합니다

毛髮이脫落할境遇 病으로因하여 毛髮이脫落함을防止하고、 또 此等諸病에原因하는禿頭脫毛에 對하야서도 病菌을殺滅하야 同樣毛髮을 發生케합니다 禿頭病●若禿●薄毛●脫毛●腫物禿●産後禿●眉毛업는데●髮際不整●男女毛髮不足한분……은 來日로 밀지말고지금곳쓰시랴

(全國藥店에잇습)

후미나인價 五十錢、九十錢、一圓六十錢、三圓、五圓五十錢、送料內地十二錢、萬一品切될때는 代金을添付하야 左記發賣元으로注文하시랴、即時送藥함

藥店에서品切이되면 시나타요
發賣元 東京市芝區田村町四 電話芝(43)一八七四番 振替東京二八三一番 東京藥院
大阪市赤十字病院前 電話天王寺(77)三五五六番 振替大阪五〇八一八番 東京藥院

ニキビ・ソバカスに

レポスキン

여드름으로 困難밧는분
여드름과 빛이 여러가지原因이잇는데 이것의根本인顔面皮膚의調整을 안코는좋지못한것이 안입니다 레포스킨은 여드름은勿論 소버짐、버짐、무좀等의吹出物에까지도 필장한效果가잇서서 본바탕으로부터곱게나서 가므로 皮膚의애리와 美顔이한까번에됩니다
잔주름과 잔티멍새는데 잔주름파잔티는皮膚의疲勞와 生活力의缺乏에依해서되는것이므로 얼굴의生活力의回復에效果가잇고顔面을매끄럽고 아름답게하는레포스킨에依해서비로소애티잇게됩니다
죽은깨나는분은 죽은깨는皮膚下面의메라닌에依하는것이라고學者들이말하고잇는데 그것은皮下及顔面의活性이나빠짐이니다 레포스킨은顔面의活力을旺盛케하고皮下의榮養까지圓滑케해서分解消散하는理想的美顔藥用크림으로서三輪博士의苦心完成한것입니다

(各地藥店 化粧品店에잇스나 品切時는 本舖로申込을요함)
東京市駒込千駄木町
本舖 ギンシ化學研究所
名古屋市中川區八〇町
定價 中型·90 大型1·80

結核は斯く對策せよ！
(결 핵 은 이 러 케 대 책 하 라)

皮膚に塗擦する結核免疫法
醫學博士 住吉彌太郞先生 獨乙レーベンスタイン博士 共同完成

結核의本態
結核性疾患은結核菌이라는박테리아의生産毒素에依해서생기는疾病으로서人類는이微細한細菌과피흘리는싸움을해나가지안으면안될宿命을가지고잇습니다。醫學은進步되고、榮養學은向上햇습니다。그러나結核患者는해마다늘어갑니다 이事實을압헤두고우리들은또한번結核의本態에對하여생각하고對策을講究하지안으면안됩니다。

療法은積極的으로하라
結核의本態가明確한限『抗毒療法』即『免疫法』이合理的이며가장積極的療法인것도明白합니다。만흔識者가『結核은낫기쉽다』고말하는것은우리가自然히結核菌의毒素에절드려서免疫하는힘을備해잇는것을말하는것입다 이것이結核의自然治癒입니다。그러나이러한自然히때가오기를기드리는것과가튼消極的인療法으로써滿足할것이안입니다。人類가切望해마지안는것은『結核의積極的療法』입니다。

經皮(皮膚에塗擦하는)免疫法의發見
醫學博士住吉彌太郞氏는醫學生活二十五年間을結核菌과싸흠을하다십히苦鬪한博士는일적부터『皮膚에賦與된免疫的刺戟은나가서全身의免疫을得한다』고하는푸롬호·호푸만氏等의唱導한에소휘라기시ー學說에根據를두고天然痘에잇서서種痘와가티結核도皮膚에依해서免疫을獲得할수잇슬를確信하고銳意研究를繼續하여마침내皮膚에强力한結核免疫元을塗擦해서治療及豫防의目的을達하는經皮免疫元『デルモツベリン』을完成햇습니다 本療法은로벨트·코호博士以來、醫家積年의宿題이든ツベルクリン의合理的應用法으로서其實驗成績은過去의療法과比較해서數段의差異가잇고近時鬱勃한經皮免疫法의先驅로서醫學界注視의的이된것입니다。

【結核諸症】 肺結核、肋膜炎、腹膜炎、小兒腺病、가리에스、腸結核、腎臟結核、膀胱結核、眼科結核、結核性、痔瘻

▲デルモツベリン은左右의腕又는肩胛間部에三日에한번씩塗擦해서結核의治療及豫防의目的을達하는것으로서簡易明確한手法은一般應用者의福音이되고 잇습니다。
▲デルモツベリン은塗擦部位에粟粒大의小發疹을보는것뿐으로서發熱其他一切의副作用업슴을特徵으로함
▲健康者도本劑를應用해서結核菌에對한免疫을獲得해서不時의疾病에備해주십시오

定價 十回量(四圓) 三十回量(十圓) 三十回量(十圓)

無代頒布
結核治療の理論一冊 結核と免疫の話一冊 一般人에進呈
【臨床實驗報告集】 醫家에限進呈
(新聞名記入發賣元에請求해주시요)
デルモツベリン塗擦後廿四時間內外로나타나는發疹
全國有名藥店에有함

經皮免疫元
デルモツベリン
(데 루 모 쓰 베 린)

結核は經皮免疫で治療せよ
大阪市天王寺區生玉町六(電車通り) 發賣元 大阪藥物研究所

長篇小說

사랑의 水族館 〔82〕

金南天 作 鄭玄雄 畵

廻轉木馬(一)

이경희와 [illegible] 아침을먹어 치우고 광호는 백부댁을 차저가서 귀경인사를 하엿다。인사가 끗난뒤에, 그는 형님이 유[illegible] 시골을 선영으로 상돈하고 망신이 일문제도 이야기 하엿다。큰[illegible] 서두는것은 아니나 집이 일로[illegible] 양자로 정한 망신이를 백부네게서 [illegible] 하라는 의견도 백부네게서 [illegible]이 들엇다。그러나 망신이가 백부의 가성으로 오는[illegible] 그리 반가와하지 안흔[illegible]

「네」

하고 대답은 햇스나 속으론 그리 속히 되지는 안흐리라고 생각하고 잇섯다。

대충 이야기를 끗막고 나올려고 하는데 요즘 일년동안에 배당가기를 폐지한 백부 김치선장로는 집에서 가족끼리 주일예배를 보다고 부들어서 하는수업시 열시가 넘어서야 몰러 나왓다。

백부댁을 나와서 그는 원동에잇는 경히의 아버지 이신국씨댁을 방문하엿다。

돌로만든 대문을넘어서서 낫익은정원을바라 보면서도 어쩐지 기분이 그전갓지가 안헛다、

경히를 모르던때나 경히를 알고도 아무런 특수한관계가 이루어지지 안헛슬내처럼 마음이 평상되지 안흔것이다、

이집의주인、이굉장한저택의주인의 딸이 제의애인이라고 생각하면 그것이 진정갓지 가안코 허망된 꿈처럼 인실감이 감소되어버린다。

(참말로 그것은 허망된 망상이나 아닌가?)

(경히는 확실히 내의 애인인가? 그는 나에게 사랑한다는 확증적인 표시를 하엿든가?)

이런 생각도 일어 난다。그러나 아무리 머리를 흔들고 생각하여도 이경히는 틀림업는 그의 애인이엇다。

(그러면 이경히는 이집의 딸임에 틀림이 업는 것일까? 확실히 그는 이집수인의 딸인가?)

그것에 틀림이 업섯다。『대훈』재벌의 이신국씨、그의딸임에 틀림은 업섯다。

그러나 이런 생각을 되푸리하면서도 어딘가 자기자신이 이러한 환경에 어울리지 안는것가튼 거리감(距離感)을 느끼지 안흘수는 업섯다。

그는 속으로

(대훈재벌이나 이신국씨와는 아무런 관계가업다! 나는 오직 이경히의 애인일 따름이다!)

하고 제자신에게 타일르듯 하면서 오직 (제의 취직의 알선자 혹은 근무하는 회사의 중역의 하사람으로서의 이신국씨에대한) 변함업고 그전과 조금도 다름이업는 예의로써 이 저택을 방문하고 잇다고 거듭생각하엿다 다시 그는 현대청년으로써의 자긍과 자존심을 가슴속으로 느끼면서 커다란 정원과 그것에 둘러쌔운 양관과 조선가옥에서 오는 압박감을 물리치며 기갈길을 걸어 올라 갓다。

바람이 움직이지 안흔때문인가 빨간 홍엽이 그대로 남아잇는 단풍나무가 간간히 섞겨서 정원은 변함업시 아름다웟다。

차고에 자동차가 잇서서 사장이 외출하지 안흔것은 알수잇섯스나 마침 공일이라 열시가 넘엇다고 하여도 혹시 아침을 먹기전인지도 모르겟다고 이러한 두서업는 생각에 잠기면서 그는 자갈돌은 길이 꾸부청하니『커ー브』를 이룬곳을 돌고 잇섯다。

현관을 바라보며 발을 옴기고 잇슬때에。그러나 광호는 흙은 향나무가 아름답게 욱어저 잇는 오른쪽 언덕에 히빗갈이 얼린거려서 그편으로 잠시 눈을 돌렷다。

등넝쿨을 올리고『벤치』를 노하둔 노픈 산저에서 십오륙이라도 하고 내려 오는지 언덕우에서 광호가 지내가는 것을 눈여겨 보고잇던 부인네는 평복우에 한 당모피의『커ー프』가 다보는 광호에게 약간 우슴을 웃어 보엿다。

그것은 이신국씨의 부인、경히의 서모 은수엿다。

광호는 걷던 거름을 멈추고 그편을 향하여 발을 모두고 서서 인사를 하엿다。

부인은 청년의 정중한 인사를 우슴을가지고 가벼히 바드면서 바른팔을들어 잠시 서잇스라는 손짓을 하엿다。

가까이 오자 그는

『언제 오셧서요?』

하고 광호에게 물엇다。

『어적게왓습니다。본사근무로 교체가되어서 귀경한인사를 엿주려고 왓습니다』

하고 말할때에

『가만 게서요。영감이 기침하섯는지 모르겟습니다。』

하고 광호를 현관밧게 세워둔채 부인은 안으로들어갓다。

平壤난리

中鼎言

連續軍談 ⑦

老將軍雲中露體(三)

대당장군 인문이 여러시선을 함홍에 바드며

『고구려와 당나라가 다가치 우리나라의 화근이되기는 일반입니다。그러하온데 당군이 군량을 우리나라에만 전수히 밋고 올리는 만무하겟지요마는 우리나라를믿고왓다가 먹을것이업게된다면 한번 싸우지도못하고 크게패해 쫓아가거나 그러치안흐면 그간청으로 고구려를노리던 창끗을 우리나라에돌릴것이오니 사정이이러케되오면 우리나라는 고구려와 당의 침범을 한꺼번에 당케 될것입니다。사실이 이와 반대로 당이 그대로패해 다라난다면 당은 그뒤필경 우리나라를 원망하는 앙갚음이 잇슬것이요 더구나 고구려는 손쉽게 당을 대패한뒤 그군사를 목러 우리나라를범할것입니다。그러므로 우리나라는이경우로나 저경우로나 그침범을 면키 어려운사정입니다。그러하온즉 차라리 당에게군량을대주어 고구려의화근이나 업새게하고 당에대하여는 사기를 엿보아 조처하는것이 올흘것이오니 당에게 군량을대주시도록 처분하소서。』

하엿다。인문과 흠돌의 의견은 천연반대로 나누엿다。문무판중에 인문의 의견을 따르는 사람과 흠돌의 의견을따르는 사람이생기엇다。인문일파의 의견도 그럴듯한 일리가 잇고 흠돌일파의 의견에도 그럴듯한 일리가잇다。

두파의 의견은 확실히 대립이되엇다。문무왕께서도 그대립된 의견이 각각 일리를 가젓슴으로 무엇이라 얼른 처분하시기가 어려우섯다。

그런데 문무왕께 청호공(?)의 급보가 들어 왓다。

그것은 고구려의 대군이 동황주(黃州)에 집결되엇다는것이다。

그것은 청함소문이 신라군의 북진하는길을 우선 차단하련는것이다。

청함소문이 당의 대군이 동원되엇다는 소식을 들으뒤 당군이 남하하는 경우에는 신라에서 반드시 군사를 보내여 당군을 도음는지 그러치 안흐면 군량으로 당군에게 편익을 주든지 양단간에 당군을 도음는일이 잇슬것을 짐작하엿다。

그래서 한편으로는 남생에게 군사를 더 보내여 알록강의차단을 더욱 단단히하게 명령하고 또한편으로는 동올 근처에 대군을 매복 시키어 신라군의나오는 길을 막게하엿다。

문무왕께서 그 급보를 보시고 또한 놀라신 기색으로써

『고려군이 벌써 지경 가까이 들어왓스니 어떠케 조처할것인고?。』

사태가 벌써 급해진것을 물르시자 이 급보를 들으뒤 인문 협동 두패로 나누어 떠들던 갈론을박도 쑥 들어갓다。

어전(御前)은 또한 침묵중에 잠기엇다。

이때 무반중으로부터 늙은 장수한사람이 일어섯다。

그는 상대장군(上大將軍)김유신이다。

김유신이 문무왕께 국궁한뒤에 침착한 태도로써

『가까운 적을 먼저치고 먼 적을 나조에 치는것은 병서에가리친바입니다。고구려와 당이 다가튼 적이라도 고구려는 가까운 적이요 당은 장내 일이오니 먼저 고구려를칠것이 합당합니다。허물며 청함소문이 동올에 대군을 매복한 이때이오릿가 인제는 기장지무(旣張之舞)의 형세가 되엇스니 먼저 당군에게 군량을 주시고 뒤로 대군을 동원하여 만일을 준비하는것이 올흘가합니다。』

하엿다。김유신의 주장은 병서의 이론과 목전의 사실을 한꺼번에 들은 당당한 주장이엇다。

여러 문판이든지 여러 무판이든지 김유신의 주장에 한 사람도 반대하는사람이업다。

문무왕께서 김유신의 말을 다들으신뒤

『경의 의견이 정히 짐의 뜻에 합당하도다』

하시엇다。그리고 즉시 당군에게 보낼 군량을 마련하기로 묘의(廟議)를 결정하엿다。

그뿐아니라 중론에서 고구려군파 충돌이 잇슬것도 미리준비하엿다。

△迷斷은禁物

【紐育經濟】지난 시월일일『아메리카』의 구『체코슬로바키야』정부공채의 소유자가 그이자(利子)를 바더가라는 통지를 바덧스므로 그들은 너무도 의외엿스므로 한동안 어찌할바를 몰랏다한다。그들은 금년 삼월『히틀러ー』총통이『보헤미아』와『모라비아』를 병합한 일이잇스므로 통지가 거짓말이 아니라는것을 알자 기뻐서 날뛰고 소리를 지르고 야단이낫다한다。그래서 잘 조사하여 보즉 지난 이월『체코』가 붕괴되기전에 미국유수의 증권회사(證券會社)『쿤ー로에브』상회가 보관해 두엇던 자금으로부터 지불한다는것이 판명되엇다

古問今答

【問】백미(白米)가 업서지는이유는?

(前回의問)춘향(春香)이는 몃살에 죽엇나?

【答】이도령이 죽던날

娛樂과趣味

"레"″코″"ㅡ"″트″"에"″비″"친"″時″"代″"色″

明朗한音樂으로轉換

卑俗한流行歌는쓸쓸히退陣

『레코ー드』에 대한 일반의 취미는 어떠한가? 어떠케 변동되엇나? 요즘에는 어떠한파이 잘팔리나? 종로이정목 금희악기점(琴喜樂器店)에서 말씀을 들어 옴기기로 하엿다

유행가 가 역시 언제나 다름업시 잘팔립니다。그러나전가치 비속한 야비한『레코ー드』는 덜나갑니다。아마 일반의교양이나 취미의 정도가 그만치 노파진것갓습니다。그리고 또한가지 요즘에와서 이상히 느끼어지는것은 분대문이것갓습니다 유행가중에서도『애마행진곡(愛馬行進曲)』이니『애국행진곡(愛國行進曲)』이니하는

경음악 (輕音樂)이 잘나가는것입니다。일간선만 하더라도 조선손님이 와서 찻는『레코ー드』는 십중팔구는 대개가 조선관 유행가엿습니다。그러나최근와서는 대개가 경음악입니다 경음악 중에서도 씩씩한 것을 만히찻습니다。이것은 아마 추측컨데 전쟁기

전쟁물 이 만히 나갑니다 그래도 유행가 다만 행가 판은곡(曲)이나 가사(歌詞)가 유행가다워야 만히 찻습니다 명곡(名曲)가튼것도 전에는 일일이 손님에게 설명을 하고서야 팔수가 잇섯는데 요즘에는 그러치 안습니다 아무리

고급한 곡도 벌써 손님이 어렵고 명곡이라도 미리 알고 와서 찻는수가 만코 설혹 모른다하더라도 전가치 긴설명을 할 필요가 업서젓습니다 이것만 보더라도 확실히 일반의 취미이나 교양의 정도가 훨씬 노파진것을 알수가잇습니다。

映畫街

★『處女圖』撮影開始

하양(河陽)의 제사회작품『처녀도(處女圖)』는 벌써 촬영을 개시하여 삼분의일이나 진행되고잇다 이번의 김감독은 일찌기 수영해협(?)을 발표하여 정은 감독으로서 신임을 바더오든 신경균(申敬均)씨로서 오래동안『메가폰』을 쥐엇다 잠은만치 이번에야말로 어떠한 야심작을 내어노홀지 우리들의 기대는 벌써부터 커가고잇다。

★彷徨하는『處女湖』

김유영(金幽影)씨의 오리지널『처녀호(處女湖)』가 조영(朝映)에서 제작되기로 결정된것은 반가우나、문장(文章)에 발표하엿던『씨내리오』를 그동안 김감독이 손을대어고치나가 고만 대작(大作)을 만들어논것은 일。

『허ー、이거 큰일낫군 고만 대작이 되어서 이걸 어쩌나』

이것은 김감독의속타는독백!

★山本薩夫監督來京

동보(東寶)에서 가장 신임을받고잇스며 최근에 와서는『″리봉″을맷는부인』을제작완료한『야마모도·사쓰오(山本薩夫)』씨가 이번에 서울로 온다!씨는 오래전부터 감독 서광제(徐光霽)씨와 친하사이로서 이번에 서감독이고려(高麗)에서 북풍(北風)ー『별잇는『동순』계제ー를 제작한다는소식을듯고

『자네가 한다니 반갑네。부족하지만 나도 가서 거들겟네』

하는 향공우편을 띄고 벌써 행장을 꾸리어 노한다는것이다。동무의 고마운 향공우편을 바든 서감독

『이거 점점 켱기는데ー』

하며 입맛을 다시는것도 최근의 우리영화계에서는 보기드믄 기쁜풍경!

『빼더가는朝鮮』封切 十二月初旬이될듯

조선간리생명보험(朝鮮簡易生命保險)십수년기념사업의 하나로서 체신국(遞信局)이 신흥(新興)에게 제작을 의뢰중인 선전『토ー키ー』영화『빼더가는 조선』은 방금제작을 재촉하고잇는바 녹음 편집 검열등의 관계로서 봉절은 오는십이월초승으로 될예정이다。

日活의轟夕起子 黃金座에서實演

일활(日活)의『스타ー』로서 현대극에서 또는 시대극에서 단연 압도적 인끼를 끌고잇는 도도끼·유끼고、양은 지난십일에 입경하여 십이일、십삼일 이틀동안 시내황금좌(黃金座)무대에서 실연을하게되엇다。더구나 이번에는 처음으로 서울의『팬』을위하여『애연(愛戀)·가섯(?)』의 노래까지 부른다고。

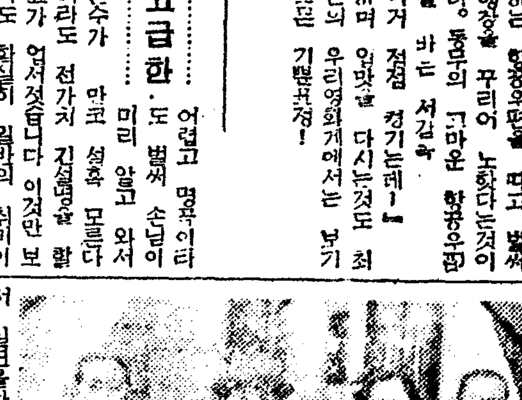

(사진은 同一行)

新映畫

『섭마린·爆擊隊』 特別有料試寫會 十二日·若草劇

▼감독은『존·포ー드』주연은『리차ー드·그린』『낸시·켈리ー』『죠ー지·밴크롭트』등。

▼이 영화의 중심″스토ー리″는 세계대전에 참가한″아메리카″의 격멸정신대(擊滅挺身隊)의 이야기다

▼즉 세계대전 참가의동기의 하나가된『리포ー트』도란에 대하여 모험을내걸고 싸우는대전의 이야기다。

(사진은 同映畫의一場面)

오디라

十二日(日)

▲午前七時五〇分 宮城遙拜
▲同七時五一分(東) 라디오體操
▲同一一時五〇分 氣象通報
▲正午(東) 時報 오늘일아두실것
▲午後零時五分 新作이야기 朴昌遠
▲同零時三〇分 뉴ー스
▲同一時 名曲鑑賞(레코ー드) 부람스作 第三交響曲 解說 金世[illegible]
▲同四時 뉴ー스
▲同六時 노래공부(二) 내살림은언니(?) [illegible] 佐佐木今子 白[illegible]
▲同六時二五分 產業뉴ー스
▲同六時三五分 講演『米의統制[illegible]에對하여』 [illegible]
▲同七時 뉴ー스 天氣豫報
▲同七時三〇分 피아노獨奏 李慶[illegible]
▲同八時 [illegible] 一、[illegible]
▲同八時三〇分 [illegible]
▲同九時五分 [illegible] 李白水
▲同九時三〇分 뉴ー스解說
▲同九時四〇分(東) 時報 뉴ー스
▲同一〇時地方으로보내는뉴ー스 [illegible]
▲同一〇時〇分 레코ー드音樂

第一放送

▲午後零時五分(東)아코ー디온 ▲同一時(東)尺八 ▲同一時二〇分 [illegible] ▲同六時(東)[illegible] ▲同六時三五分(東)講演 ▲同七時三〇分(東)리포ー트 ▲同七時四〇分(東)[illegible] ▲同九時(東)[illegible]

國手會戰譜

中央에 趙雲更起 兩軍活躍이白熱

觀戰記 權秉郁

局之形勢가 在此一舉로나 黑一一九五가 庚의一三로 패를 떠니 이로서 中央에 大劫이 다시 일어낫다。白도 到今情勢로는 괴치못할 일이다 丙의 一三로 쓰니 黑은 따라 잇고야 보앗다 自此以後로 兩軍의 活躍이 非常하여 새로 패를 用하면 따라 應하니 마치 江上淸風과 山間明月은 取之無禁하고 用之不竭한 셈인듯 이 劫이 언제나 끈치 날른지 아직은 長流水로 滾滾한다 乙의 一九以降으로 白二一〇까지는 더 加할 條件가 업고 다만 그 줌이 패를 잘 쓰고 못쓰는 것만은 九子一毛로 조금씩 加味한다 白二〇二가 甲의 三으로 재치는것과 二〇八이 甲의 一二로 直立하는것은 못 내기도 有利하고 態爲를 兼한듯하며 黑一九九가 一點을 늘어써서 패는 더쓸수잇스나 西邊에 좀 損이 잇슬듯하며 또 二〇五가 白宮中에 突入하여 破壞하는 劫을 多端으로 醸成하니 이도 劫之策하다 그러나 패之多小와 聽用如何는 미리다 豫定키 어렵다。攻城略地와 好手腕이 패로서 아마도 決定이 될러인듯 저 九疑山 구름이 暗澹하다 未識한 要點은 明日로미루어둘끼

【14】

白 任佑植 ★ 黑先 閔仲植 (四目半出)

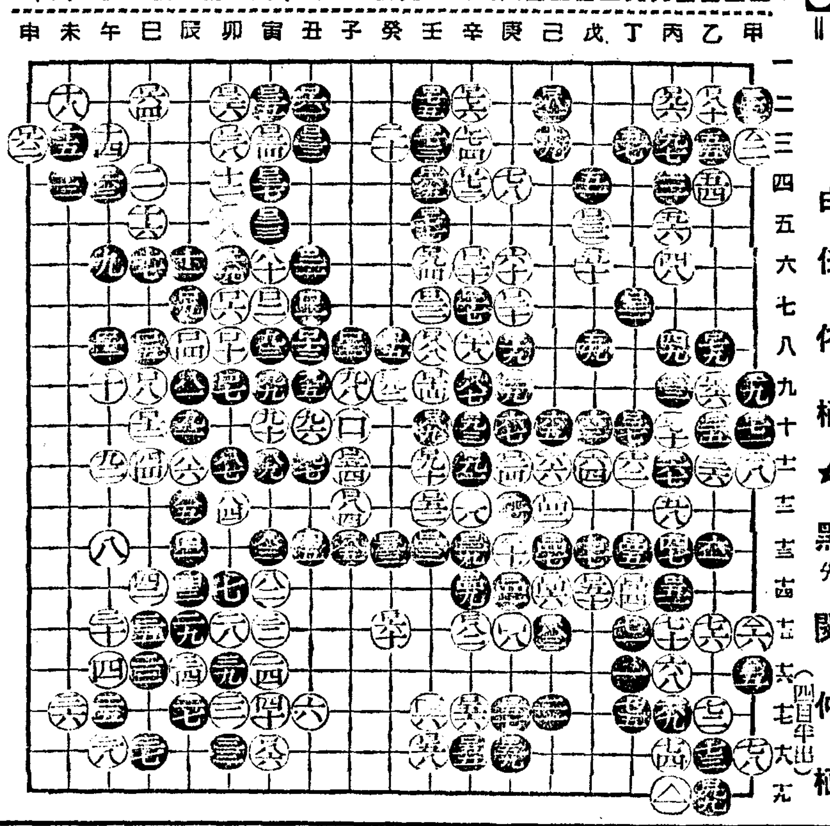

優美館
十一日より一日間 八紙通俗作日本版 千潮 オスカホルモカ主演
新興キネマ超特作 あわてた友情 眞山くみ子主演
新興キネマ超特作 朱鞘嵐 大谷日出夫主演
十三日より三日間 千潮
新興演藝部 大阪進出記念 五人の笑撃兵
あわてた友情
事變ニュース

若草東寶映畫劇場 電話本局 [illegible]
11月12日1日限リ特別有料試寫會五十錢均一

ニュース	9·30	1·35	5·45
サブマリン爆擊隊	9·50	1·55	6·05
ニュース	11·30	3·35	7·50
サブマリン爆擊隊	11·50	3·55	8·10

十一月十三日より 世紀の樂園·花つみ日記

大陸劇場
11日ヨリ14日マデ上映

金鑛怪盜團	10·30	2·36	6·45
新道(前後篇)	11·43	3·49	7·58

15日ヨリ″母の歌″(前後篇)″支那海″

明治座 松竹映畫
11月10日より上映時間表

ニュース 世紀の樂園豫告篇	10·00	2·13	6·30
踊るロウマンス	10·23	2·36	6·53
殘菊物語	11·38	3·51	8·08

次週上映『世紀の樂園』『感激の頃』

京劇
新興映畫秋季特選番組 〇四日ヨリ大公開
第一回 朝十時 第二回 後一時 第三回 後四時 第四回 後七時
鶴見祐輔不朽の名作 改訂『母』
京都撮影所 狸御殿
○夜は込みますから一刻も早くいらつしやい

太平館 釜山
謹告 劇團人間座는 滿都愛劇家諸位의 鞭撻과 愛護아래 [illegible]

桃花劇場
十一月十一日十二日 晝夜二回 一時七時始映 大每、東日ニュース
京城撮影所特作 薔花紅蓮傳 監督 洪性[illegible] 主演 文藝峰
三映社提供 ウオルターフオド特作 地下の怪盜 監督 ウオルタフオド 主演 フエイ レイ ジヤツクフーオバト
松竹大船特作 炎の詩 監督 佐佐木康 主演 桑野通子 夏川大二郎 上原謙 水戶光子

東洋劇場 電話光二五四四·二九五番
劇團靑春座公演 十一月十一日晝부터
李瑞求作『물 제 비』三幕
[illegible]『새아씨經濟學』一幕 次週斷然上演 十八日晝부터
春園의名作……[illegible]

第一劇場
十一月十日ヨリ四日間
メートロゴールドウイン メーヤー超特作 妻と女秘書 クラークゲーブル マーナロイ 主演
コロムビア超特作 荒野の巨人 チヤールススタレツト 主演
全勝キネマ超特作 隱密七變化 主演
二回上映 晝午前十一時半ヨリ 夜午後七時ヨリ

新富座
十一月十日十二日 每日二回 一時七時
東寶映畫特作 出征 監督 [illegible] 主演 大日方傳
ユニヴアサル特作 透明人間(新版) 主演 クロウドレエインズ
奴の錢平